

INFORMACIÓN TURÍSTICA ANUAL 2022 RESUMEN:

- Los principales indicadores sobre la evolución del turismo a lo largo de 2022, confirman la recuperación del sector a niveles pre-pandemia e incluso, en algunos aspectos, mejoran las cifras de 2019.

El número de viajeros y viajeras en Navarra alcanza, al final de 2022, la cifra de 1.767.125 personas. Esto supone un incremento de turistas del +52,6% con respecto a 2021 y del +14,1% en comparación con 2019.

Por su parte, las pernoctaciones alcanzan las 3.661.552 noches, lo que representa un aumento del +32,4% en comparación con 2021 y del +8,6% con respecto a 2019.

Únicamente, la estancia media registra un descenso del -13,2% en comparación con 2021 y el -4,9% con respecto a 2019.

- Uno de los principales motores de esta recuperación ha sido, el considerable impulso del turismo internacional.

Las restricciones a partir de la pandemia provocaron una recesión temporal del turismo internacional que, viendo las cifras de 2022, se ha revertido totalmente.

De esta forma, el número de turistas internacionales se sitúa en las 611.431 personas, un +171,85 más que en 2021 y un +51,3% que en 2019. Sin embargo, todavía más de 6 de cada 10 turistas son nacionales.

- La evolución ha sido muy desigual según tipo de alojamiento.

Mientras que los alojamientos extrahoteleros registraron una recuperación más inmediata, los hoteles no han mejorado sustancialmente sus cifras hasta el último trimestre del año.

Como consecuencia, con respecto a 2021, los viajeros en alojamientos hoteleros han aumentado un +40% y en los extrahoteleros desde un +2,9% hasta un +206%.

- Algunas tendencias sobre las que reflexionar:

Refuerzo del turismo de rural, próximo a la naturaleza y sin masificaciones, en el que toma más peso el turismo internacional.

Un descenso de la estacionalidad que, específicamente, puede observarse también en el Camino de Santiago.

La reducción de las atenciones en destino de las Oficinas de Turismo frente a la utilización de recursos on line.

EGOERA TURISTIKOA URTEKO INFORMAZIOA LABURPENA:

- Turismoak 2022an izan duen bilakaerari buruzko adierazle nagusiek berretsi egiten dute sektoreak berreskuratu duela pandemiaren aurreko maila, eta, are gehiago, 2019ko zifrak hobetu egin direla alderdi batzuetan.

2022aren amaierako datuen arabera, Nafarroan 1.767.125 bidaiari egon dira urtean. Horrek esan nahi du turisten kopurua % 52,6 handitu dela 2021. urtearekin alderatuta, eta % 14,1, berriz, 2019. urtearekin alderatuta. Bestalde, ostatu gauak 3.661.552 izan dira, hau da, % 32,4ko gehikuntza izan da 2021ekoekin alderatuta, eta % 8,6koa, berriz, 2019koekin alderatuta. Hala ere, egonaldiak batez beste laburragoak izan dira: % 13 laburragoak 2021ekoekin alderatuta, eta % 4,9, berriz, 2019koekin alderatuta.

- Nazioarteko turismoaren bultzada izan da susperraldi horren eragile nagusietako bat.

Pandemiak eragindako murrizketek aldi baterako atzeraldia eragin zuten nazioarteko turismoan, eta, 2022ko zifrak ikusita, egoera erabat leheneratu da. Horrela, nazioarteko turistak 611.431 izan dira, 2021ean baino % 171,85 gehiago eta 2019an baino % 51,3 gehiago. Hala ere, 10 turistatik 6 baino gehiago estatukoak dira.

- Bilakaera oso desberdina izan da ostatu motaren arabera.

Hotelez kanpoko ostatuek berehalako susperraldia izan zuten, baina hotelek ez dituzte beren zifrak nabarmen hobetu urteko azken hiruhilekora arte. Ondorioz, 2021. urtearekin alderatuta, hoteletako bidaiariak % 40 gehiago izan dira, eta hotelez kanpoko ostatuetakoak ere bai, % 2,91etik % 246ra artean.

- Hona hemen hausnartu beharreko zenbait joera:

Landa-turismoa sendotzen ari da, naturatik hurbilekoa eta masifikaziorik gabekoa, eta nazioarteko turismoak garrantzi handiagoa hartzen du joera horretan. Turismoa ez dago hain lotua urtaro jakin bati; Donejakue bidean argi ikusten da hori. Turistek gutxiago jotzen dute Nafarroako turismo-bulegoetara, eta online baliabideak erabiltzen dituzte.



PRINCIPALES INDICADORES TURÍSTICOS / TURISMOARI BURUZKO URTEKO INFORMAZIOA

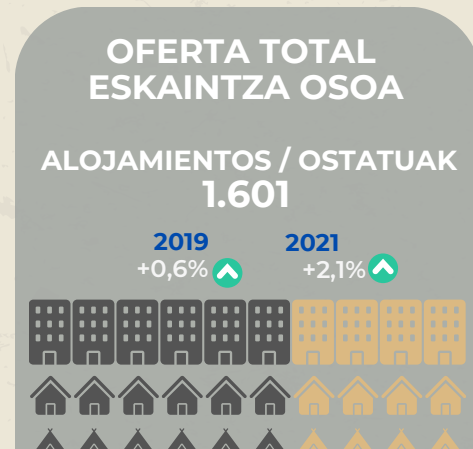

GRADO DE OCUPACIÓN PROMEDIO BATEZBESTEKO OKUPAZIO MAILA (%)

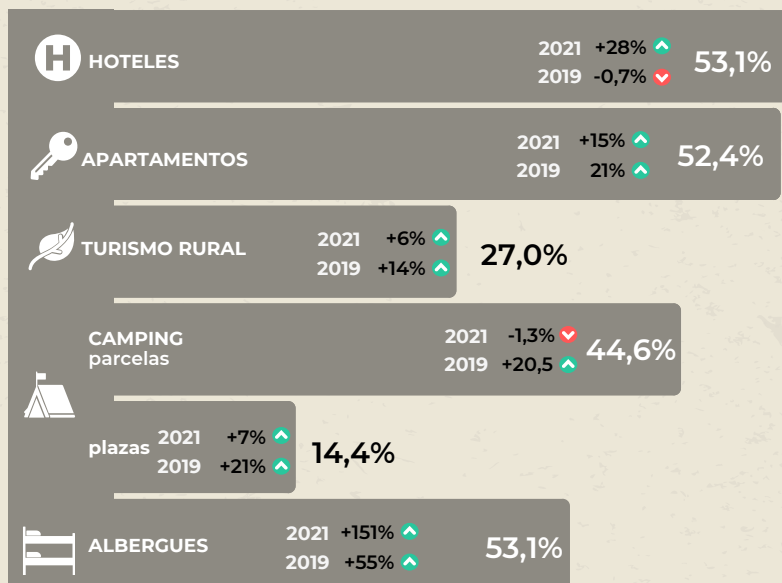

DISTRIBUCIÓN DE PERNOCTACIONES OSTATU-GAUEN BANEKETA (%)

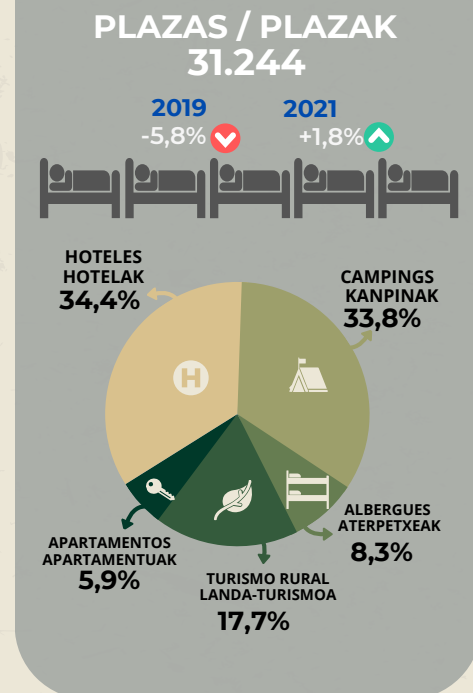
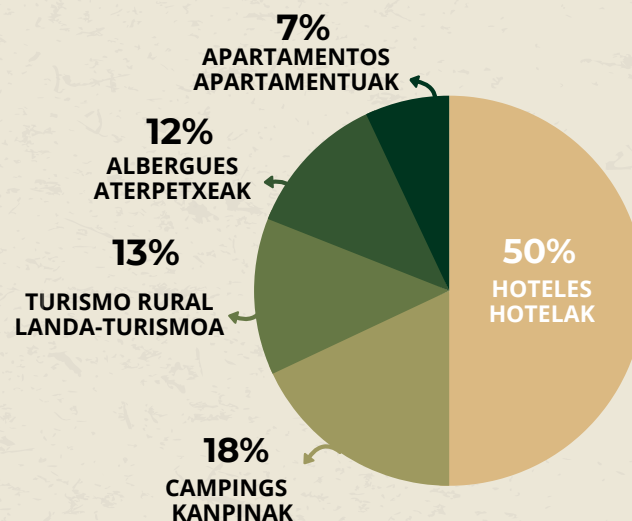

EVOLUCIÓN GLOBAL / BILAKAERA OROKORRA

VIAJEROS / BIDAIAIRIAK

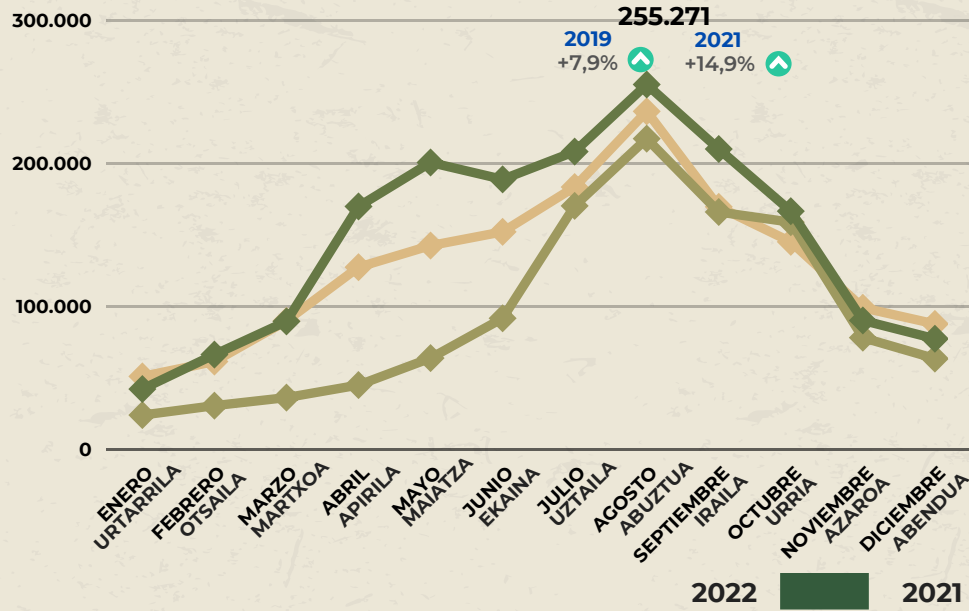

PERNOCTACIONES / OSTATU-GAUAK

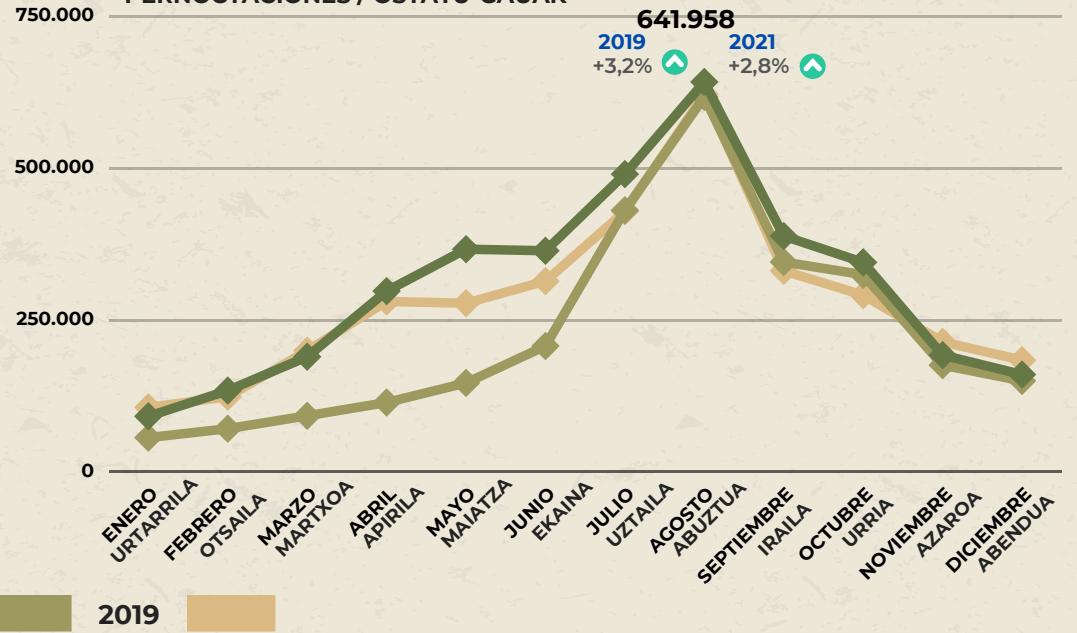

EVOLUCIÓN POR ALOJAMIENTOS TURÍSTICOS / OSTATU TURISTIKO MOTA BAKOITZAREN BILAKAERA

VIAJEROS / BIDAIAIRIAK

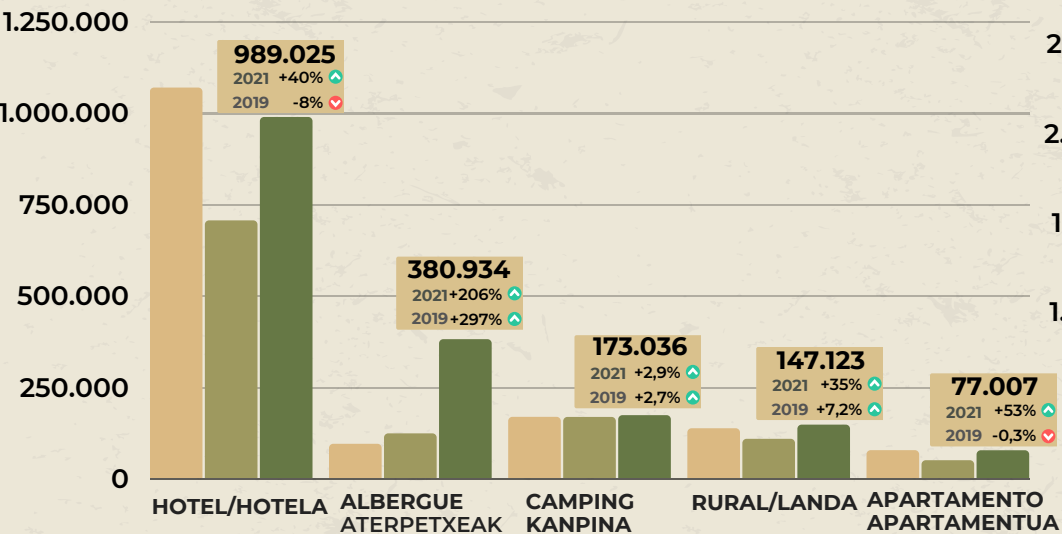

PERNOCTACIONES / OSTATU-GAUAK

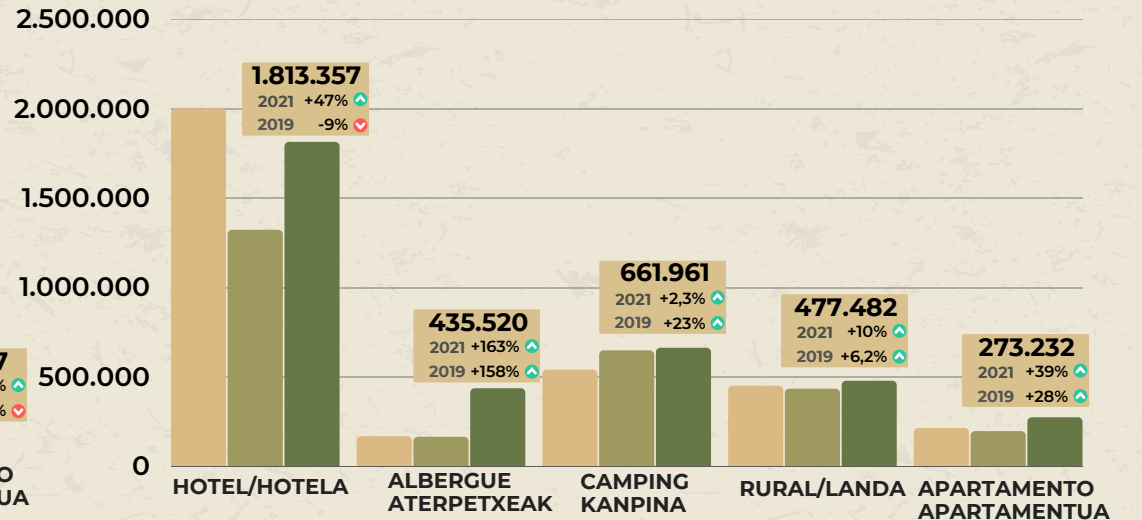

ESTACIONALIDAD / URTAROKOTASUNA

COEFICIENTE DE GINI / GINI KOEFIZIENTEA

DISTRIBUCIÓN DEL NÚMERO DE VIAJEROS A LO LARGO DEL AÑO AL MES DE MENOS A MÁS / BIDAIARI KOPURUAREN BANAKETA URTEAN ZEHAR

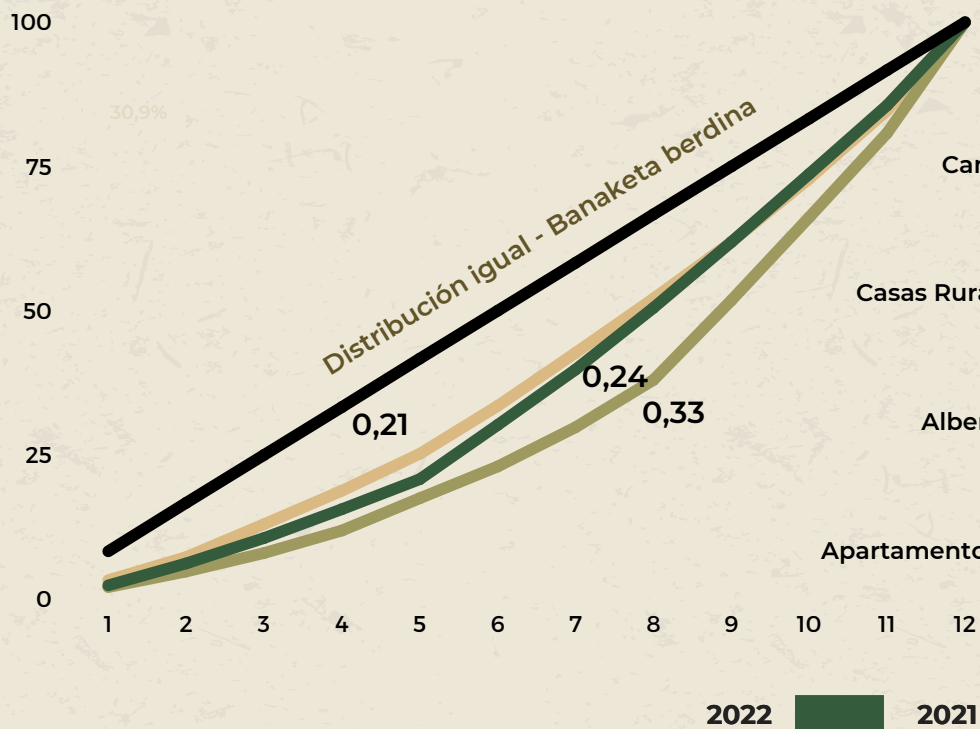

FUENTE: ELABORACIÓN PROPIA A PARTIR DE DATOS DE INE. ENCUESTAS DE OCUPACION HOTELERA Y EXTRAHOTELERA

El Coeficiente de GINI es una medida del grado de igualdad en una distribución de datos. Siempre es entre 0 y 1 y cuanto menor es más igual es la distribución. En el caso de turismo, un índice cercano a cero indica un turismo poco estacionalizado. Como se puede observar en el gráfico superior, la estacionalidad ha disminuido notablemente desde 2021 a 2022 a un dato similar a 2019, registrando un marcado descenso hasta el 0,24.

COEF: GINI POR TIPO DE ALOJAMIENTO / GINI KOEFIZIENTEA OSTATU MOTAREN ARABERA

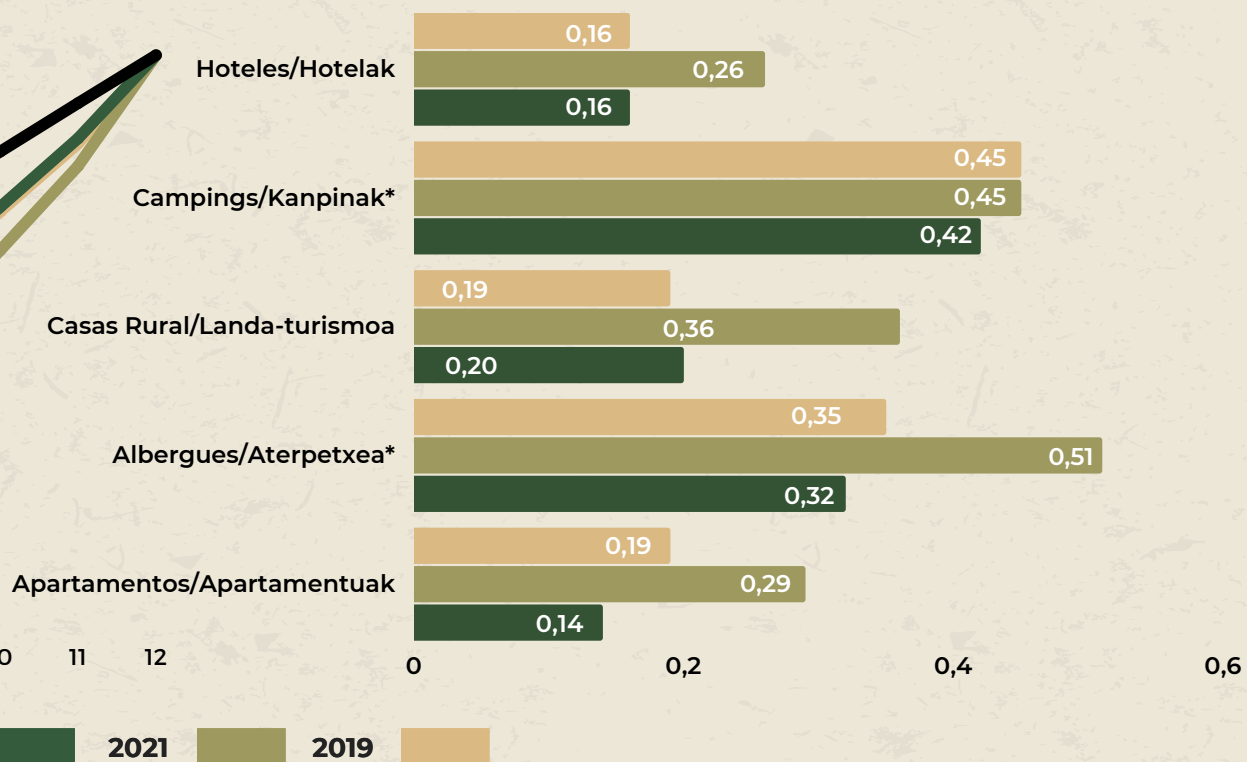

ITURRIA: GEUK EGINA, EIN-EN DATUETAN OINARRITUTA. HOTELETAKO ETA HOTELEZ KANPOKO OSTATUETAKO OKUPAZIOAREN INKESTAK

GINI koefizientea datuen banaketa baten berdintasun-mailaren neurria da. Beti 0 eta 1 artekoa da, eta zenbat eta txikiagoa izan, orduan eta berdina da banaketa. Turismoaren kasuan, zerotik hurbil dagoen indizeak esan nahi du turismoa gutxi aldatzen dela urtaroen artean. Goiko grafikoan ikus daitekeenez, urtarokotasuna nabarmen murriztu da 2021etik 2022ra, eta 2019ko eta 2021eko datuaren antzekoa eman du: 0,24ko murrizketa handia.

PROCEDENCIAS VIAJEROS* BISITARIEN BIZILEKUAK*

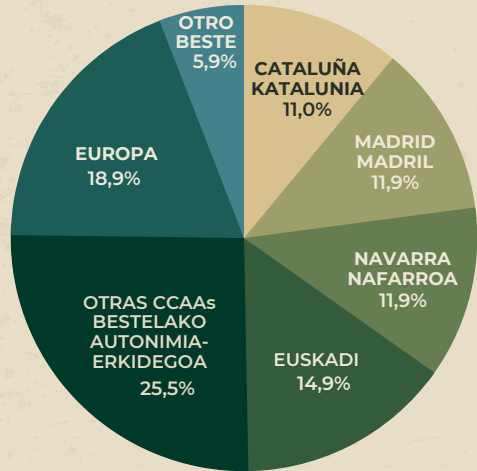

*Hoteles, Turismo Rural, Camping y Apartamentos
 *Hotelak, Landa-Turismoa, Kanpina eta Apartamentuak

ESTANCIA MEDIA BATEZ BESTEKO EGONALDIA

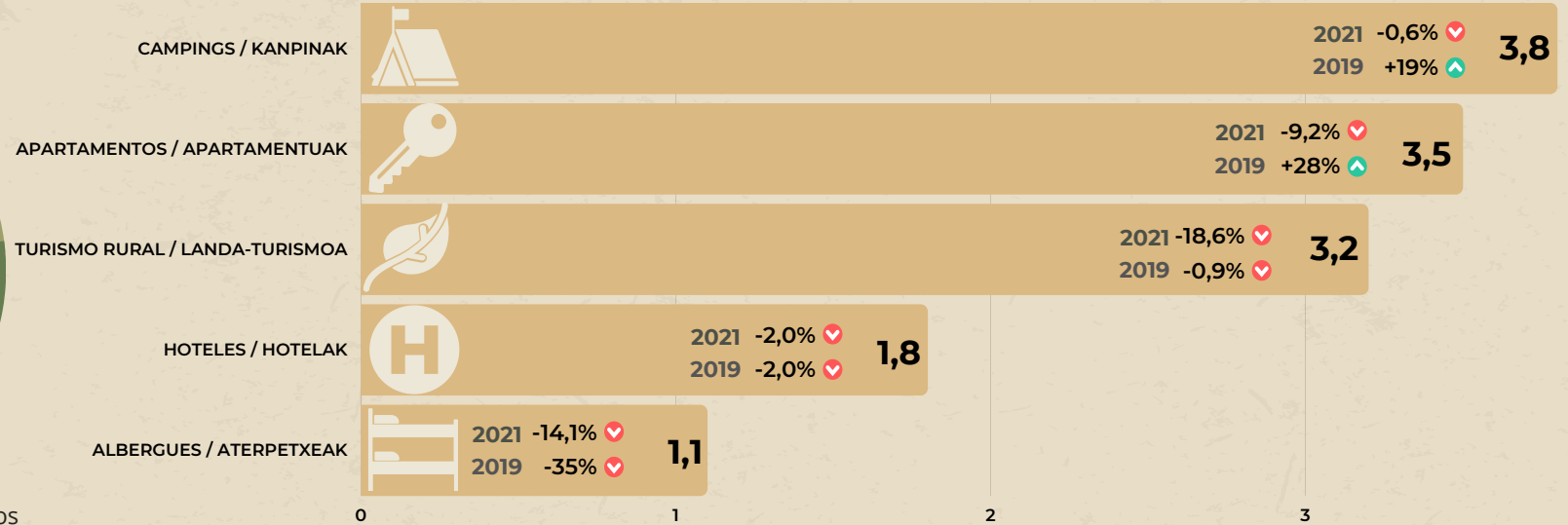

RENTABILIDAD / ERRENTAGARRITASUNA

REV PAR

INGRESOS POR HABITACIÓN
 DISPONIBLE

38,11 €

2019 +8,0%
 2021 +44,9%

BATEZ BESTEKO DIRU-SARRERA
 LOGELA LIBRE BAKOITZEKO

ADR

INGRESOS MEDIOS DIARIO POR
 HABITACIÓN OCUPADA

72,16 €

2019 +8,2%
 2021 +15,3%

EGUNEKO BATEZ BESTEKO
 DIRU-SARRERA LOGELA
 OKUPATU BAKOITXEKO

IPH / HPI

ÍNDICE DE PRECIOS HOTELEROS

99,76

2019 +10,6%
 2021 +14,7%

HOTELETAKO PREZIOEN INDIZEA

IPTR / LTPI

ÍNDICE DE PRECIOS TURISMO
 RURAL

192,24

2019 +9,3%
 2021 +1,9%

LANDA TURISMOKO PREZIOEN
 INDIZEA

EMPLEO TURÍSTICO TURISMOAREN SEKTOREKO ENPLEGUA

NÚMERO DE AFILIACIONES A LA SEGURIDAD SOCIAL EN LAS RAMAS TURÍSTICAS A 31/12/2022 / GIZARTE SEGURANTZAKO AFILIAZIO-KORPURUA TURISMOKO ADARRETAN 2022-12-31N

TOTAL / GUZTIRA
18.140

2019 -2,9%
 2021 +4,2%

SEXO
 SEXUA

HOMBRES
 GIZONAK
6.805
 +4,1%

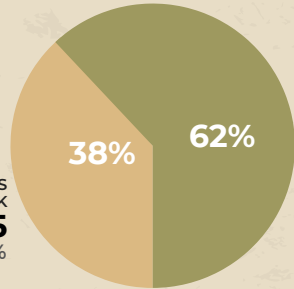

MUJERES
 EMAKUMEAK
11.335
 +4,3%

TIPO DE CONTRATO
 KONTRATU MOTA

INDEFINIDO
 MUGAGABEA
12.409
 +36,8%

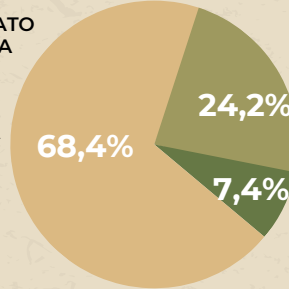

NO CONSTA
 ESEZAGUNA
4.383
 -0,2%

TEMPORAL
 ALDI BATERAKOIA
1.348
 -65,8%

TIPO DE JORNADA
 LANALDI MOTA

COMPLETA
 OSOA
10.162
 +1,1%

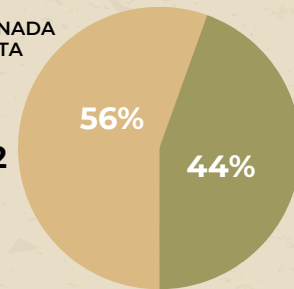

PARCIAL
 PARTZIALA
7.978
 +8,5%

TOTAL / GUZTIRA

20.000

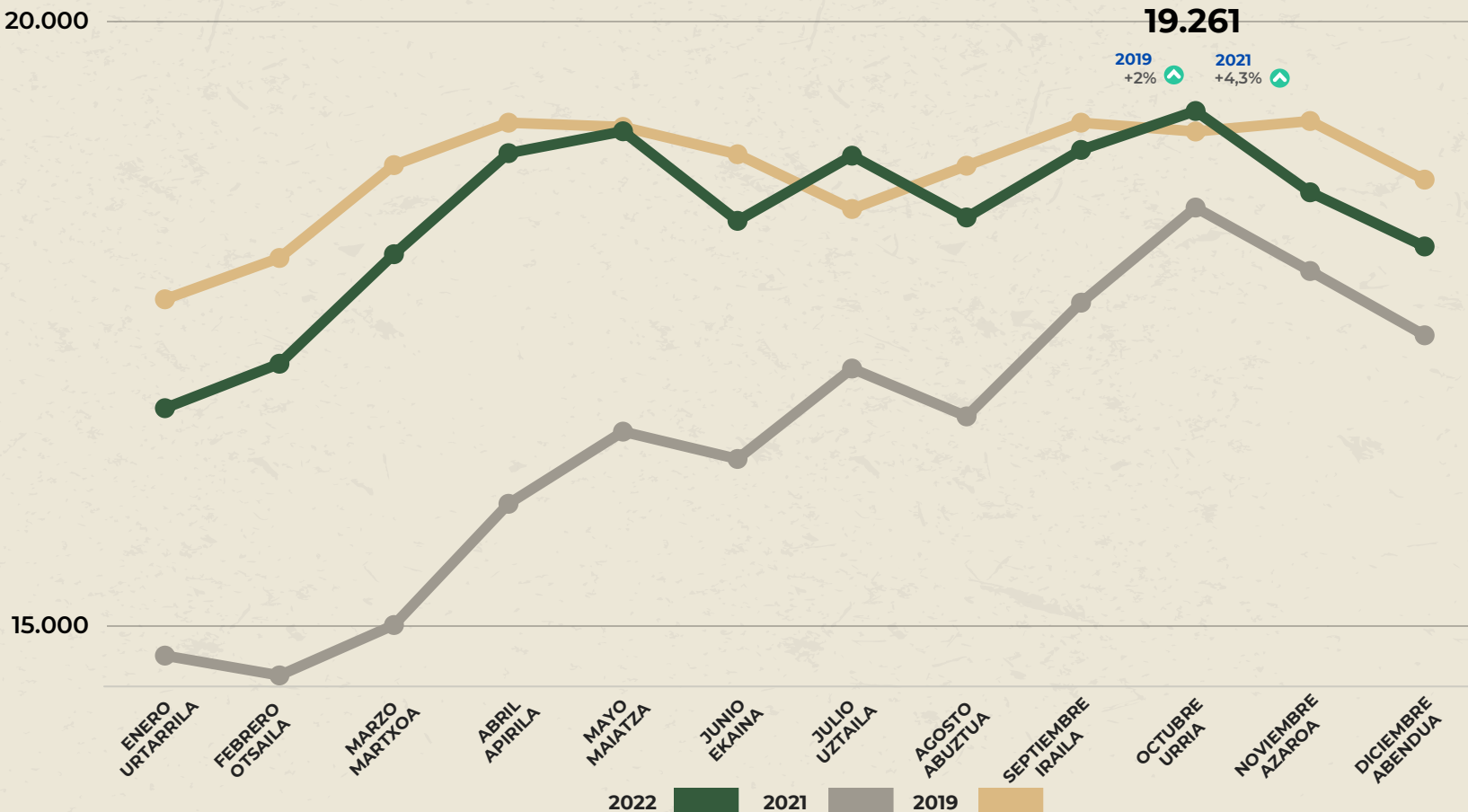

SERVICIOS DE
 ALOJAMIENTOS /
 OSTATU-ZERBITZUAK

2.703
 +11,4%



SERVICIOS DE COMIDAS Y
 BEBIDAS
 / JANARI ETA EDARI ZERBITZUAK

15.101
 +3,1%



OPERADORES TURÍSTICOS, etc.
 BIDAIA-AGENTZIA HANDIZKARIAK
 ETA BESTELAKOAK

336
 -0,6%



OFICINAS DE TURISMO / TURISMO BULEGOAK

PROCEDENCIAS:
BIZILEKUAK:

ACUMULADO CONSULTAS ATENDIDAS 2022

2019 314.770 2021
-29,9% +26,7%

2022AN ARTATUTAKO BISITEN KOPURU METATUA

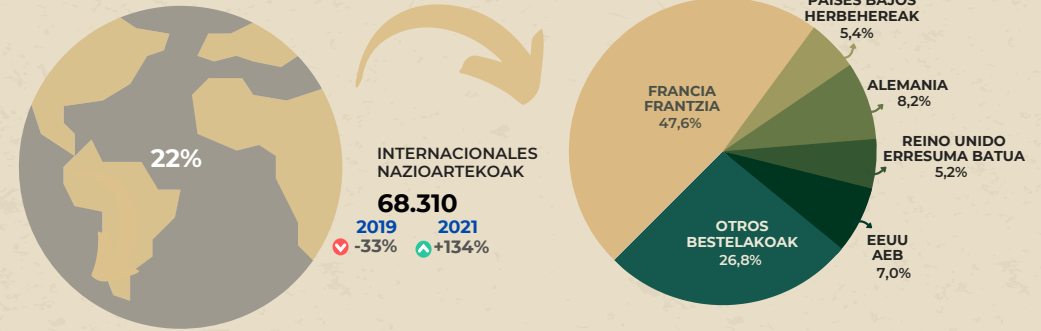
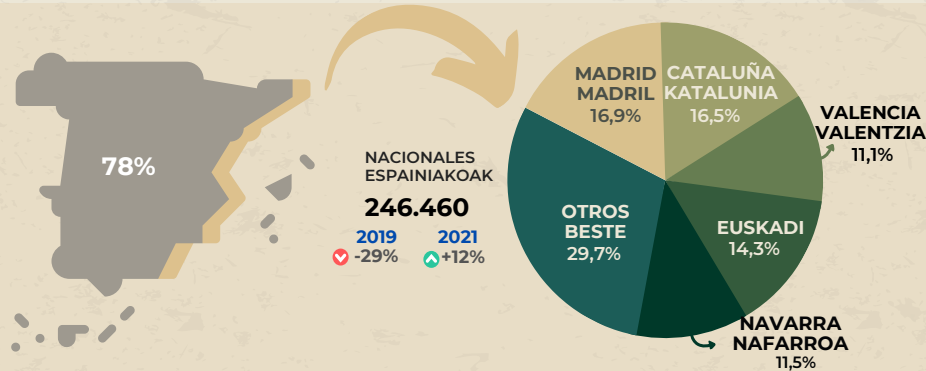

CONSULTAS POR MESES / KONTSULTAK HILABETE BAKOITZEAN

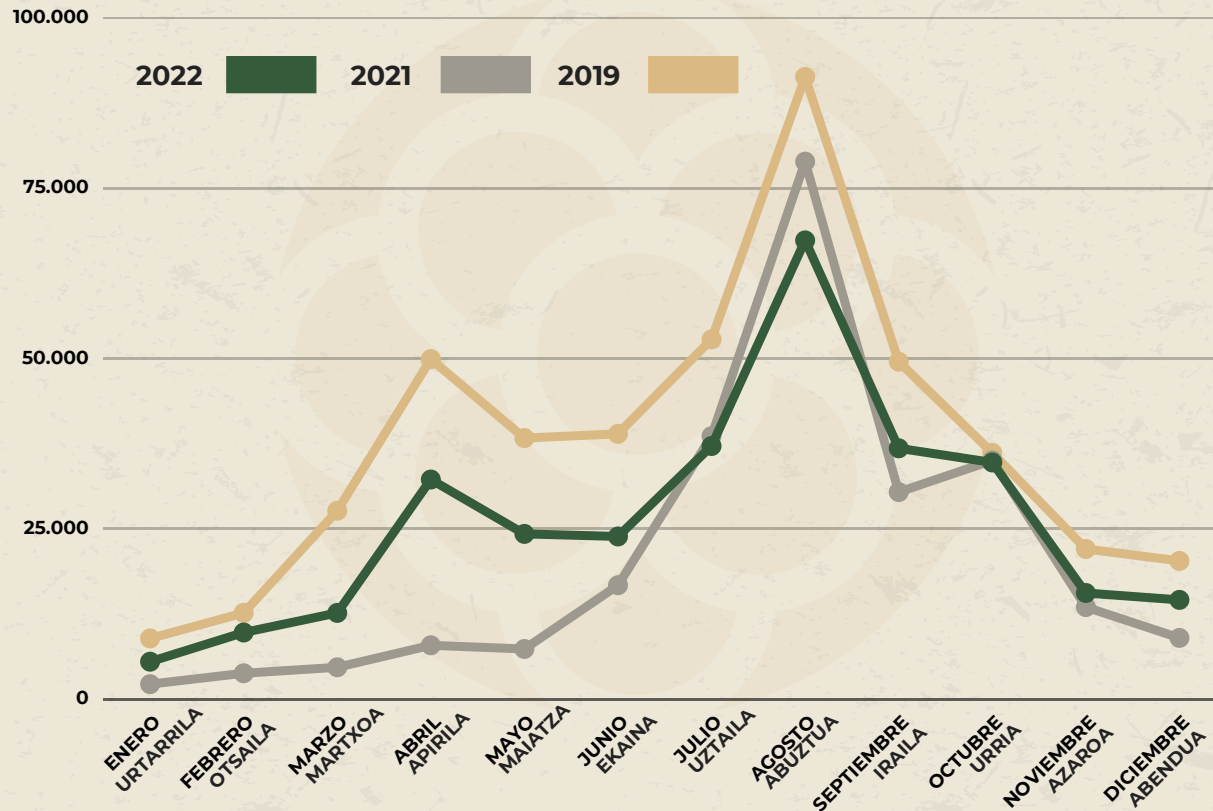

CONSULTAS POR OFICINA / KONTSULTAK BULEGO BAKOITZEAN

% VARIACIÓN/ BARIAZIOA 2022/2021

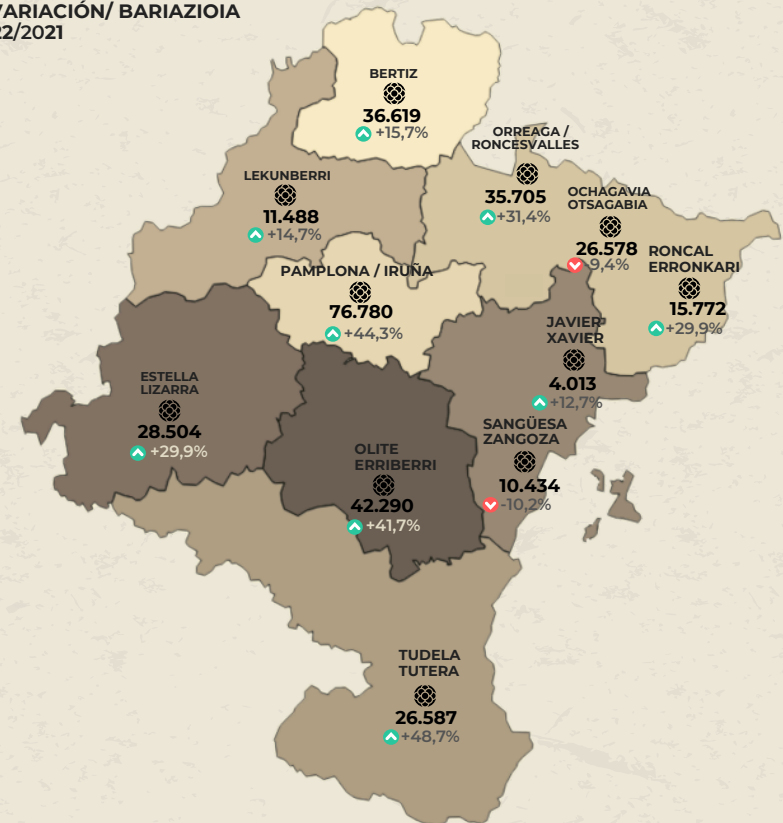



CAMINO DE SANTIAGO / DONEJAKUE BIDEA

ACUMULADO PEREGRINOS 2022
 A SU PASO POR RONCESVALLES

2022KO ERROMESEN KOPURU METATUA

47.523 ▲ +109,0% ▼ -17,2%

MODO DE REALIZACION DEL CAMINO GARRAIOBIDEA



PROCEDENCIAS / BIZILEKUAK:

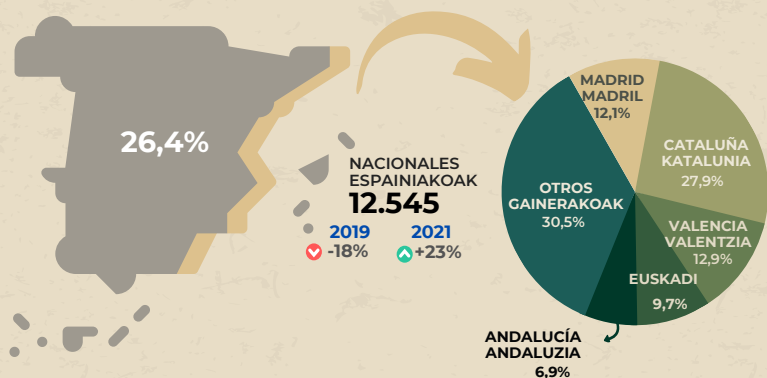

CREDENCIALES SELLADAS EN RONCESVALLES ORREAGAN ZIGILATUTAKO KREDENTZIALAK

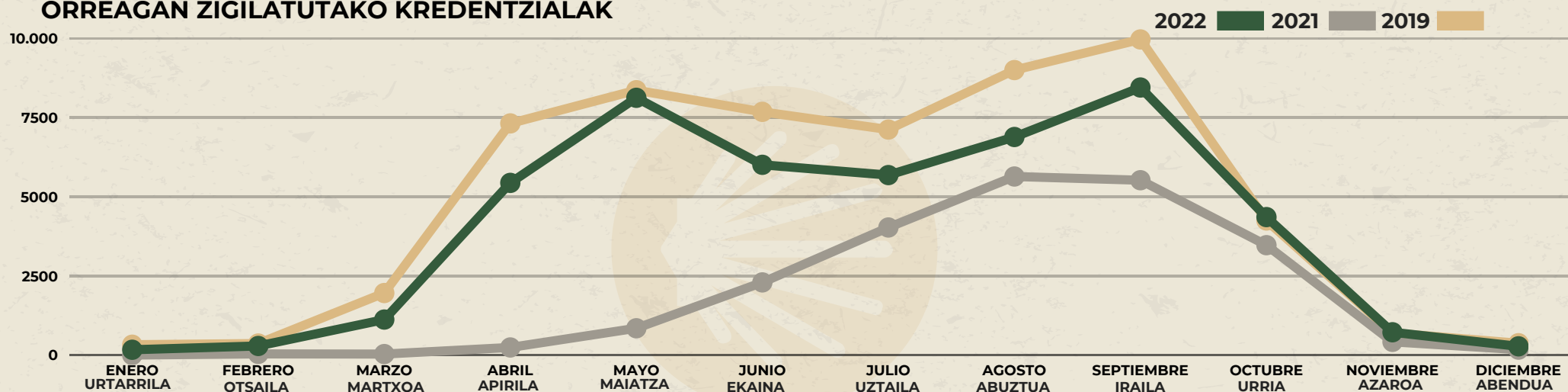

ACUMULADO BICICLETAS CONTADAS 2022

2019 -14,0% **17.420** 2021 -40,6%

2022AN ZENBATUTAKO BIZIKLETEN KOPURU METATUA

CICLOTURISMO / ZIKLOTURISMOA

TOTAL DE BICICLETAS CONTADOS EN:
 TOKI HAUETAKO KONTAGAILUEK ZENBATUTAKO BIZIKLETAK, GUSTIRA:

VV/BB BIDASOA DONEZTEBE/SANTESTEBAN, VV/BB PLAZAOLA/EUROVELO 1 IRURTZUN, VV/BB VASCO-NAVARRO ANCÍN, VV/BB TARAZONICA Y/ETA VV/BB IRATI

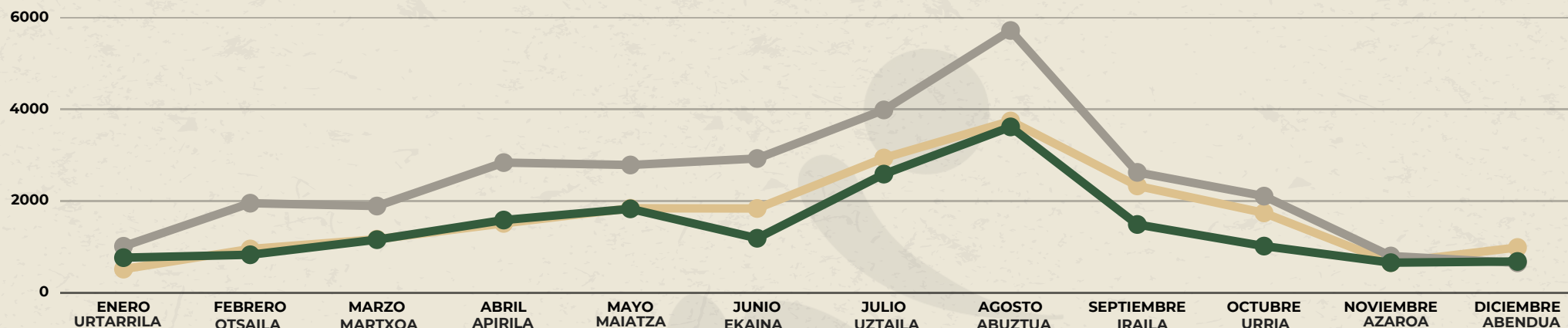

Bicicletas por contador: Bizikletak kontagailu bakoitzeko:

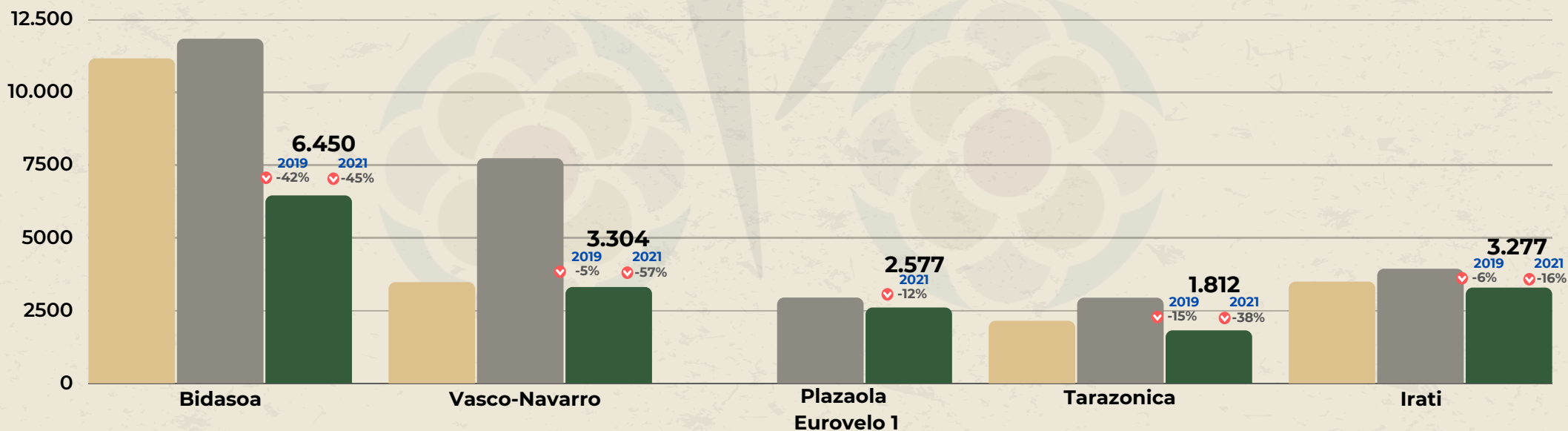

DESPLAZAMIENTOS AÉREOS / AIREKO JOAN-ETORRIAK

TRÁFICO AEROPUERTO NÓAIN-PAMPLONA
 NOAIN-IRUÑEKO AIREPORTUKO TRAFIKOA

ACUMULADO MOVIMIENTO PASAJEROS 2022

2019 ▼ -28,8% **172.543** 2021 ▲ +54,1%

2022KO BIDAIARIEN MUGIMENDU MUTATUA

MOVIMIENTO DE PASAJEROS / BIDAIARIEN JOAN-ETORRIAK

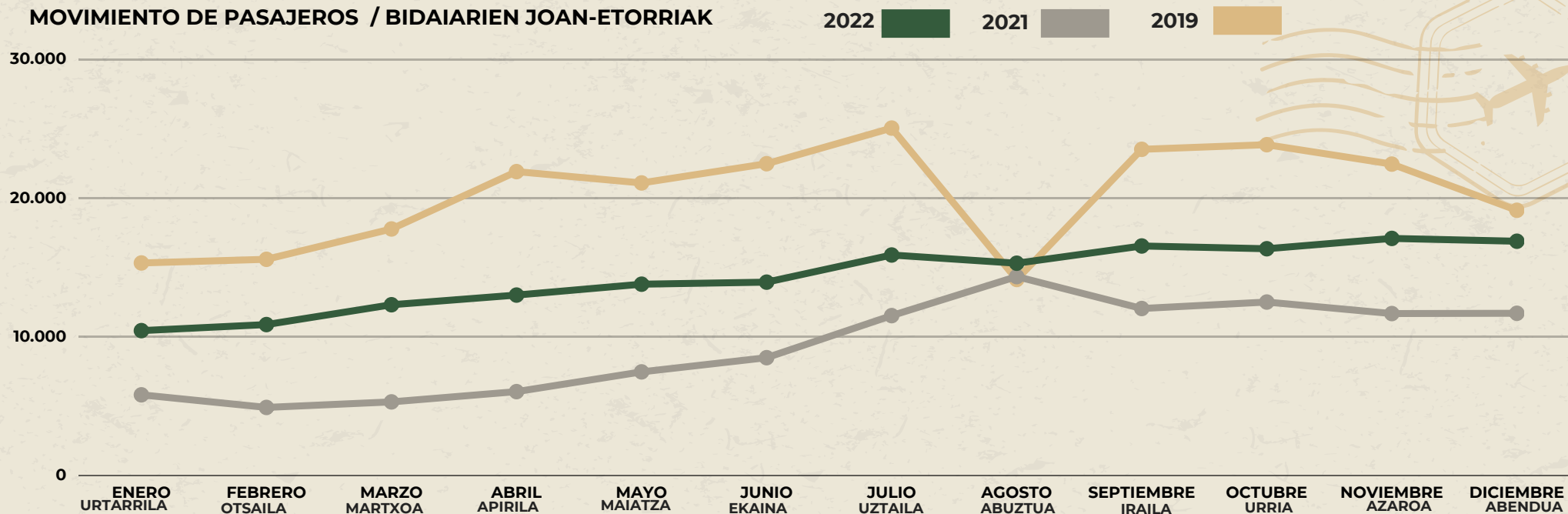

LLEGADAS IRITSIERAK

88.142

2019 ▼ -27,2% 2021 ▲ +54,2%



SALIDAS IRTEERAK

84.401

2019 ▼ -30,4% 2021 ▲ +54,1%



RECURSOS TURÍSTICOS / BALIABIDE TURISTIKOAK

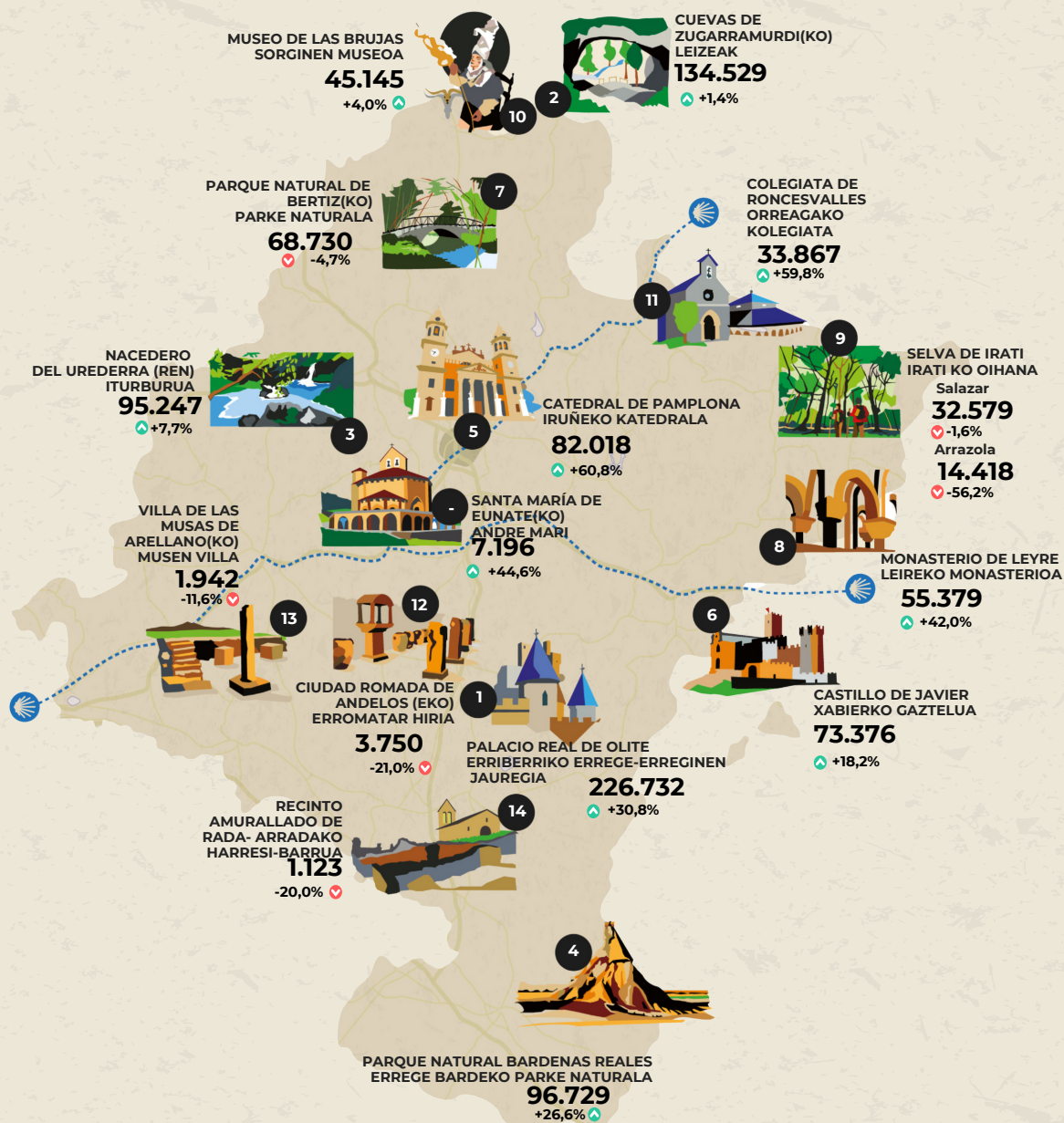

ACUMULADO VISITANTES EN LOS PRINCIPALES RECURSOS TURÍSTICOS MONITORIZADOS

972.234

2019 2021
 -8,7% +16,0%

BISITARIEN KOPURU METATUA MONITORIZATUTAKO BALIABIDE TURISTIKO NAGUSIETAKO BISITARIAK

VISITANTES A RECURSOS TURISTICOS BALIABIDE TURISTIKOETARAKO BISITARIAK

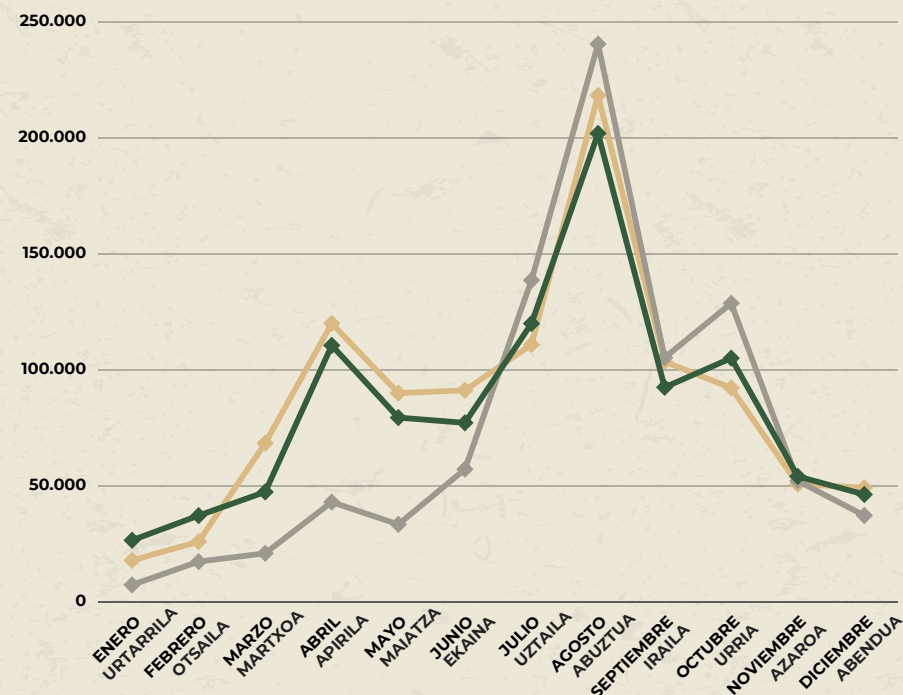

2022 2021 2019

EXPECTATIVAS TURÍSTICAS 2023 / 2023KO IGURIPEN TURISTIKOAK

Valoración turística empresarial de 2022 y perspectivas para 2023. Exceltur. N° 83. Enero 2023.

Enpresen 2022ko turismo-balorazioa eta 2023rako aurreikuspenak. Exceltur. 83. zk. 2023ko urtarrila

Variación interanual de las ventas en el IV trimestre de 2022 y previsiones para los meses del I trimestre de 2023 / Salmenten urte arteko aldakuntza 2022ko IV. hiruhilekoan, eta 2023ko I. hiruhilekorako aurreikuspenak

¿Cuál ha sido el porcentaje de variación en sus ventas en 2022 y el esperado para 2023 con respecto a 2019? / Zein izan da zure salmenten aldakuntza-ehunekoa 2022an, eta zein 2023rako espero duzuna, 2019arekin alderatuta?

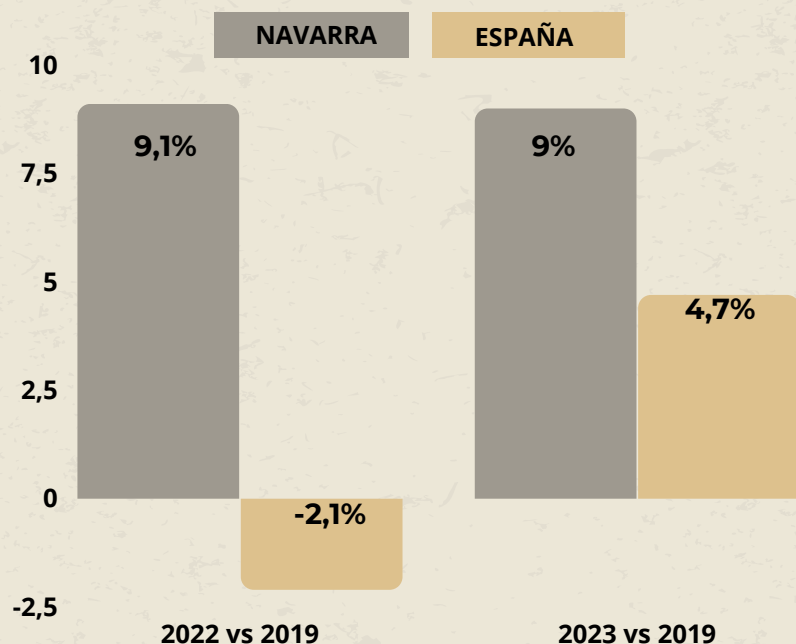

Niveles de facturación sector alojamiento. Variación interanual (en %) / Ostatu sektorearen fakturazio mailak. Urtearteko aldakuntza (%-tan)
 Fuente: Encuesta de confianza Exceltur / Iturria: Exceltur konfiantza-inkesta

"Los destinos de interior del centro peninsular como Navarra, Extremadura, Castilla-La Mancha y Castilla León estiman se situarán por encima del 7% del nivel de demanda turística previo a la pandemia. La consolidación de la mayor preferencia a viajes en destinos menos concurridos y experiencias al aire libre y en la naturaleza seguirá impulsando su buen desempeño..."

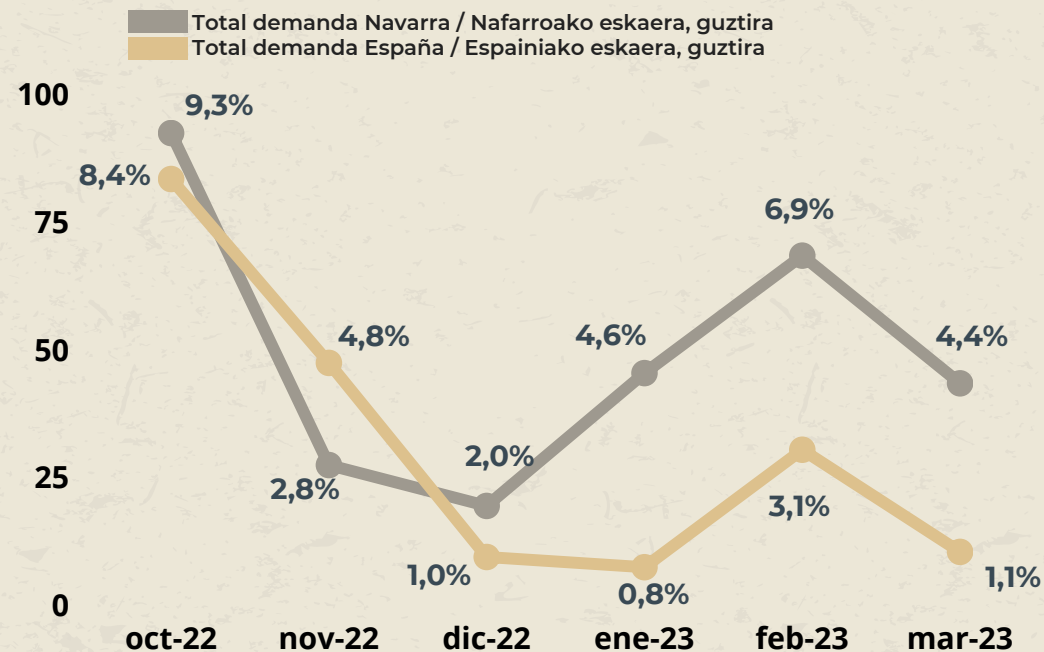

Niveles de facturación Total sector turístico. Variación niveles 2019 (en %) / Sektore turistikoaren guztizko fakturazioaren mailak. 2019ko mailen aldakuntza (%-tan).
 Fuente: Encuesta de confianza Exceltur / Iturria: Exceltur konfiantza-inkesta

"Penintsularen barrualdeko helmugek, hala nola Nafarroa, Extremadura, Gaztela-Mantxa eta Gaztela eta Leon, uste dute pandemiaren aurreko turismo-eskariaren % 7tik gora egonen direla. Azken boladan argi eta garbi finkatu da jende gutxiago duten helmugak eta aire zabaleko eta naturako esperientziak lehenesteko joera, eta horrek haien jardun ona bultzatzen jarraituko du..."

GLOSARIO Y FUENTES

INSTITUTO NACIONAL DE ESTADÍSTICA (INE)

Los datos aquí expuestos provienen de las distintas encuestas de ocupación que el INE desarrolla con una frecuencia mensual en establecimientos turísticos regulados pertenecientes al Registro de Turismo de Navarra.

- Encuesta de Ocupación Hotelera (EOH)
- Encuesta de Ocupación en Campings (EOC)
- Encuesta de Ocupación de alojamientos de Turismo Rural (EOTR)
- Encuesta de Ocupación de Apartamentos Turísticos (EOTR)
- Encuesta de Ocupación en Albergues (se realiza exclusivamente en albergues juveniles) (EOAL)

INSTITUTO DE ESTADÍSTICA DE NAVARRA (NASTAT)

Perteneciente al Departamento de Economía y Hacienda del Gobierno de Navarra, ofrece estadísticas de turismo, fruto de la explotación de microdatos para Navarra, procedentes de las encuestas de ocupación del INE.

EMPLEO TURÍSTICO

Promedio de altas de trabajadores en la Seguridad Social en las actividades económicas de Servicios de Alojamiento (CNAE 2009 -55), Servicios de Comidas y Bebidas (CNAE 2009-56) y Agencias de Viajes y Operadores Turísticos (CNAE 2009-79).

DATAESTUR

Perteneciente a Segittur, recoge una selección de los datos más relevantes del turismo de España para su consulta y estudio. En este informe, en concreto, se presentan datos de gasto turístico procedentes de EGATUR (encuesta de gasto turístico).

DESPLAZAMIENTOS AÉREOS

Datos relativos al tráfico aéreo del aeropuerto de Noáin-Pamplona. Proviene de las estadísticas mensuales publicadas en la web oficial de Aeropuertos Españoles y Navegación Aérea (AENA).

OFICINAS DE TURISMO

Registro de consultas presenciales atendidas en la Red de Oficinas de Turismo de Gobierno de Navarra, integrada por 11 oficinas ubicadas en las siguientes localidades turísticas: Bértiz, Estella-Lizarrá, Javier, Lekunberri, Ochagavía, Olite, Orreaga/Roncesvalles, Pamplona, Sangüesa, Tudela, Roncal. La Oficina de Turismo de Javier está abierta únicamente durante las Javieradas (marzo), Semana Santa, julio y agosto.

VISITANTES A RECURSOS TURÍSTICOS

Datos cedidos por las entidades gestoras de los recursos turísticos.

CONTADORES TURÍSTICOS

Datos extraídos a partir de los contadores instalados para cuantificar la afluencia de personas, tanto a pie como en bicicleta en determinados recorridos turísticos.

CAMINO DE SANTIAGO

Como indicador del número de peregrinas y peregrinos que pasan por Navarra, se utiliza el registro de personas que sellan su credencial en el Santuario de Orreaga/Roncesvalles, pernoctan o no en su albergue.

EXCELTUR

Asociación sin ánimo de lucro formada por los presidentes de 23 de las más relevantes compañías turísticas españolas. Se obtiene información a partir de la Encuesta de confianza empresarial que realizan anualmente.

GLOSARIOA ETA ITURRIAK

ESTADISTIKAKO INSTITUTU NAZIONALA (EIN).

Hemen azaldutako datuak EINEK hilerro Nafarroako Turismo Erregistroko establezimendu turistiko arautuetan egiten dituen okupazio-inkestetatik datoz.

- Hotelen okupazioari buruzko inkesta (HOI)
- Kanpinen okupazioari buruzko inkesta (KOI)
- Landa-turismoko ostatuena okupazioari buruzko inkesta (LTOI)
- Apartamentu turistikoaren okupazioari buruzko inkesta (ATOI)
- Aterpetxeen okupazioari buruzko inkesta (gazte-aterpetxeena soilik) (AOI)

NAFARROAKO ESTADISTIKA INSTITUTUA (NASTAT)

Nafarroako Gobernuo Ekonomia eta Ogasun Departamentukoa da, eta turismoaren sektoreko estatistikak eskaintzen ditu, EINEk okupazio-inkestetatik datozen Nafarroarako mikrodutak ustiatuz.

TURISMOAREN SEKTOREKO ENPLEGUA

Gizarte Segurantzako langileen alden batezbestekoa ostatu-zerbitzuetan (EJSN 2009-55), janari- eta edari-zerbitzuetan (EJSN 2009-56) eta bidaia-agentzietan eta bidaia-agentzia handizkarietan (EJSN 2009-79).

DATAESTUR

Segittur-ena da, eta Espainiako turismoari buruzko datu garrantzitsu batzuk jasotzen ditu kontsulta eta azterketarako. Txosten honetan, zehazki, EGATURetik (turismoan gastatutakoari buruzko inkesta) datozen datuak aurkezten dira.

AIREKO JOAN-ETORRIAK

Noain-Iruñeko aireportuko aire-zirkulazioari buruzko datuak. Espainiako Aireportuak eta Aireko Nabigazioa (AENA) erakundearen web ofizialean argitaratutako hileko estatistiketatik datoz.

TURISMO BULEGOAK

Nafarroako Gobernuo turismo bulegoen sarean aurrez aurre artatutako kontsulten erregistroa; 11 bulego daude sarean, herri turistiko hauetan: Bertiz, Lizarrá, Xabier, Lekunberri, Otsagabia, Erriberri, Orreaga, Iruña, Zangoza, Tuterá, Erronkari. Xabierko turismo bulegoa Xabierraldietan (martxoan), Aste Santuan, uztailean eta abuztuan soilik dago zabalik.

BALIABIDE TURISTIKOETAKO BISITARIAK

Baliabide turistikoak kudeatzen dituzten erakundeek lagatutako datuak.

KONTAGAILU TURISTIKOAK

Ibilbide turistiko jakin batzuetan oinez eta bizikletaz ibiltzen diren pertsonak kuantifikatzeko instalatutako kontagailuetatik datozen datuak.

DONEJAKUE BIDEA

Nafarroatik igarotzen diren erromesen kopurua kalkulatzeko, Orreagako santutegian kredentziala zigilatzen duten pertsonen erregistroa erabiltzen da, hango aterpetxeen gaua igaro ala ez.

EXCELTUR

Irabazi asmorik gabeko elkarte da, eta Espainiako turismo-konpainia garrantzitsuenetako 23tako presidentek osatzen dute. Informazioa lortzen da urtero egiten duten enpresa-konfiantzari buruzko inkestatik.